朝鮮日報

十三日夕刊
發行人 印刷人 發行所 朝鮮日報社

時評 藥籠中의 日本

滿蒙의 特殊利權이 큰것을 保護한다고 仙臺第二師團과 大阪第四師團에서 各數個中隊식의 滿洲出兵을 斷行하게 된 日本의 統治當局들은 그 勤勞가 여간이 아니라고 하겟다 이러한 勤勞하지 안코서는 견델수업는것이 사람의 일이라고 하겟지마는 日本의 이러한 種類의 勤勞는 그由來가 길다 할것이다 그러나 日本의 勤勞의 그뒤에서는 항상 英帝國의 組織的인 陰謀가 웅숙이고 잇는것을 보면 異樣의 感이 업지도 안타

× 北淸事變의 當時『솔스베리』의 操縱에 依하야 부즈런히 廣島師團을 出動케한 日本은 正陽門의 正面을 마련하야 莫大한 犧牲을 내엇섯다 英露의 葛藤이 險惡해질수업스매 英은 곳 日本을 보이어 同盟케하고 日露의 戰爭에 쓰는 資金을 주어서 日本으로 하야금 屍山血河의 勤勞를 당케하엿다 만는 日本의 이勤勞를 힘입음이 업섯든들 英國은 中國과 印度의 利益保護를 爲하야 스스로『고래와 곰』의 싸움을 시작하엿다 日露戰爭이 잇섯나고, 極東에 對한 危險이 적어가매 一九〇七年의 英露協約은 얼마큼 日本을 疎外한바이엇섯나 그러나 日本의 勤勞는 이로써 끗나지 아니하얏다

× 一九一一年 英米의사이에 一般的仲裁條約이 締結되려 할새에 日英同盟條約의 第三次訂正에 日本은 거의 片務的處地에 서게되엇다 이때에 日本은 오히려 欠을버리고 몸을 아서지 못하얏나 英米의 仲裁條約이 成立되지 못하고 日英의 關係가 별불하게되엇는판에 歐洲의 戰亂은 터졋고 太平洋과 印度洋方面에서『유니언·쨋』을 보호할 艦隊가 바게되매 英帝國의 政治家들은 거의 休紙통속에 들어가게되엇든 日英同盟을 끄집어내어 日本으로 하야금『스에스』以東의 守護를, 委任하게되엇다 平時에 平和主義를 날불리 鼓吹하든 大隈伯의 內閣은 如恐不及으로 海陸軍의 出兵을 斷行하야 注文以上의 勤勞를 허비하얏다 矢과 갓하스면 全中國의 殖民地化와 後『바이칼』以東의 緩衝國의 建設로서 誇大忘想이, 곳바로 늘어설번도하얏다 그러나 一九二一年 華盛頓會議가 열릴때에 日本의 過去勤勞는 英에게 구찬을시경오지밈게 보엿다

× 『하딩』大統領에 依하야 開催된 華盛頓會議가 其實은 日英同盟의『도우닝』街의 實斷에 依하야 차려노흔 演劇이엇고『발포아』에 依하야 聲明된 日英同盟의 廢棄는 英米協調를 爲한 日本放逐을 意味하엿다 中國에서 일어난 는덕진 排日運動을 緩和하느라고 政治的勤勞를 얼마든지 사양치아니한 日本의 苦心도, 帝國의 準備만 組織的인 陰謀의 덕분이엇섯다 南中國의 革命亂에 英國의 地位가 말이 못될시경이매 부즈런히 또 日本의 勤勞를 要求하엿다 日本이 약게시리 매몰고 容易히 아귀에 들지아니하매 張作霖을 식혀서 露國건늘이고 滿蒙特殊利權을 잔득얼며서 日本으로 또 勤勞를 사양치안케 맨들엇다 日本은 笑를 拒絶하려하엿스되 이는 덧그의 藥籠中에 들엇다 出兵! 얼른얼른 가거라! 용하다 日本!

蔣派쿠데타斷行
反共産工人團組織
總工會委員長汪壽華銃殺
陳獨秀逮捕, 死傷多數

(上海十二日發) 共産黨의 根據인 總工會를 爲始하야 諸機關에 對한 十二日의『쿠데타』結果 死傷者가 多數한 貌樣인데 七千武器를 押收한고 總工會委員長 汪壽華는 銃殺되고 共産黨首領 陳獨秀氏等은 捕縛되엇다 하며 또한 蔣氏는 左傾派總工會에 代하야 右傾派工團을 組織할터이더라

租界外銃聲殷殷

(東京電) 上海에서 온 情報에 依하면 十一日午後十一時半에 蔣介石氏의『쿠데타』가 今夜十二時에 行하리라는 確實한 情報가 잇더니 十二日午前一時 楊樹浦, 北四川路, 內外綿三方面租界外에 少數의 銃聲이 들리엇스나 卽時止息되고 午前四時半에 南北租界外에 銃聲이 盛히 일어나 一時間後에도 아직 熾烈한데 畢竟 共産派에 對한 蔣介石氏의『쿠데타』가 實行되는것갓더라 수업슴으로 租界內外는 共히 嚴重警戒를 하더라

租界襲擊說로 白崇禧軍隊出動

(上海十二日發) 白崇禧氏가 突然히 果斷行爲에 出한것은 共産派가 先日來秘密히 會合하야 이미 上海를 出發한 汪精衛氏의 歡迎會를 口實로 참目的은 群衆의 勢力으로써 租界襲擊計劃을 하고잇는것을 探知한것이며 一說에 依하면 蔣介石氏는 急遽히 上海에 歸着하엿다더라

百名以上을 射殺

(上海十二日發) 十二日午前四時 白崇禧軍은 佛國租界外의 總工會本部를 襲擊解散시키는때에 機關銃에 百名以上이 射殺되엇더라

特別黨支部解散

(上海十二日發) 上海左傾派根源地인 上海特別黨支部는 十二日 解散되엿다 但各所에 散在하여잇는 軍隊는 아직 正規軍과 對峙中이더라

嚴重警戒

(上海十二日發) 十二日夜의 大檢擧로 死者十八, 負傷者數百名을 出하고 機關銃十三門, 小銃拳銃百挺을 押收하엿스나 아직 彼等에게는 이以上의 武器가 隱匿되어잇는 模樣으로 어느때에 엇더한 行動을 取할지 알수업다

白崇禧軍이 糾察隊本部包圍
隊員이 頑强하게 應戰

(上海十二日發) 白崇禧氏의 部下約三百名은 十一日夜十二時 秘密裡에 閘北, 寶山路附近에 集中하야 糾察隊本部인 商務印書館附屬東方圖書館을 包圍後 午前三時半에 數發의 銃聲을 信號로 侵入하려하엿스나 館內의 糾察隊는 벌서 이것을 알고 反擊하야 아직 交戰中이다 同圖書館은 堅固한『콩크리트』四階의 建物로 正規軍의 小銃射擊으로도 効果를 奏하지 못하고 館內는 約二千의 武器彈藥이 잇고 約一千의 隊員이 閉籠하야 頑强히 應戰中이나 袋中鼠와 同樣임으로 陷落은 時日問題이더라

到處衝突

(上海十二日發) 糾察隊本部인 商務印書館襲擊과 共히 各方面에 在한 糾察隊는 누구나 武裝解除에 反抗하기로 決하야 到處에 衝突이 일어나 租界內는 非常히 混亂하게되엇다 四川路의 日陸戰隊는 租界外와의 通路에 機關銃을 据置하고 通行人을 檢査하며 糾察隊의 侵入에 備하는 中인데 糾察隊가 降伏치안는限에는 交戰은 十二日中에도 繼續되리라고 觀測하더라

糾察隊가 遂降伏

(上海十二日發) 包圍狀態에 잇든 糾察隊本部는 午前十時에 드듸어 降伏하야 武裝의 解除를 當하

武漢派態度益强硬
第四軍長李濟琛自由行動査辦
蔣氏電責, 郭泰祺逮捕命令

(上海十一日發) 武漢共産派의 態度는 益益露骨化하야 第四軍長李濟琛氏가 蔣介石氏와 協議코저 政府의 命을 기다리지안코 上海에 赴하엿다는 理由로 此를 罷免하고 査辦命令을 出하엿스며 또 蔣氏가 任命한 江蘇交涉委員郭泰祺氏의 逮捕命令을 發하고 蔣氏를 詰責하엿더라

代理總督設置 勅令公布

(東京電) 勅令第八十二號는 아래와如히 十三日에 公布되엇더라
朝鮮總督이 故障이 잇는時는 勅命으로써 他의 親任官으로 하야금 臨時其職務를 代理케함
附則 本令은 公布日부터 施行함

上海總工會
報復的總罷業決議
暴力은 暴力으로 對抗

(上海十二日發) 反共産黨派를 徹底히 誅滅하라는 總工會는 十二日朝부터 秘密裡에 幹部會를 開하고 協議한 結果 會往의 聲明과 가티 報復的總罷業을 하기로 決하고 午後二時 總罷業의 命令을 發하야 最後의 一人까지 奮鬪하야 暴力에 對하야는 暴力으로써 對抗하며 또 關係업다 못하지 奮鬪하라는 激勵的命令書가 各工會에 交付되엇슴으로 電車其他의 交通機關도 夕刻부터 運轉車數가 減少되고 夜半에는 罷業이 되리라고 觀測되더라

002506

全市勞働者에게 飛檄

(上海十二日發) 南軍正規兵이 今朝糾察隊를 解散한外에 共産派에게 多大한 衝動을 與하야 總工會一派는 이에 對抗하기 爲하야 明十三日부터 總罷業을 하려고 上海全市의 勞働者에게 檄을 飛하엿더라

總罷業畢竟斷行

(上海十三日發) 十二日午後二時에 發한 總罷業의 命令은 當地軍隊에게 押收되어 全般에게 알리지 못하야 다만 紡績職工은 平常너로 出勤하야 工場에 들어가서야 이일을 알고 爲先 內外棉第五, 東西棉第七, 十二各工場을 爲始하야 紡織工場에서 撤退하라는 命令을 밧는中이다 지금 運轉中인것은 豐田紡績뿐이나 此亦罷業을 未免할터이다 電車는 今朝에 毆鬪가 演出되엇스나 直時中止되엇스며 乘合自動車도 全部運轉을 中止하엿다 海員工會의 罷業命令으로 또 汽船은 오도가도 못하야 畢竟第三回總同盟罷業에 入하엿더라

臨時政治委員會
◇……南京에 臨時組織

(東京電) 在上海矢田總領事로부터 온 電文에 依하면 八日夜 蔣介石氏는 南京着後 臨時政治委員會를 組織하야 武漢派會議의 承認까지도 어덧스나 共産派에서는 이것을 실혀하야 種種의 策略을 하는中이다 右政治委員으로써 鈕永建以下十二名이 任命되엇스며 또는 東路總司令白崇禧氏는 言論을 取締하고 個人의 武器携帶를 禁하며 또한 示威運動을 嚴禁의 旨의 布告를 發하고 極力 上海의 治安維持에 努力中이더라

反共産政府
樹立할計劃
李許兩氏가 意見交換

(東京電) 上海十二日發某所着電에 依하면 廣東에 在한 國民黨右派의 頭腦한 李濟琛氏等은 蔣介石氏의 招電에 依하야 上海에 왓스나 蔣介石氏의 反共産黨態度가 不鮮明함에 不滿을 품어 將來廣東方面을 가지고 獨立하야 反共産의 旗幟를 鮮明케하려고 秘密히 許崇智氏를 訪問하고 意見交換을 하엿더라

佛租界內外 交通을 遮斷

(上海十二日發) 今朝來東部印度路閘北南市各方面의 銃聲은 白崇禧氏部下와 糾察隊와의 間에 銃火를 交한것으로 佛租界兩租界는 全部鐵條網을 치고 租界內外의 交通을 遮斷하엿더라

汪氏歡迎會解散

(上海十二日發) 上海左傾派의 出源인 上海特別市東部도 十二日解散되엇스며 또한 十二日 西門公立公園體育場에서 行한 總工會主催의 汪兆銘氏復職歡迎會도 軍隊에게 解散되엇더라

本部를 占領해도 糾察隊全滅至難

(上海十二日發) 東路前敵總指揮白崇禧氏가 十一日夜 突然 總工會糾察隊에 對하야 强制的으로 武裝解除를 斷行한것은 勿論 이번 十二日開催의 汪精衛歡迎大會를 不能에 마치게하기 爲하야 突然斷行한것이라고 解釋된다 此에 對하야 總工會가 反抗하고 各所에서 職端을 일으켜 會往際해 한대로 總罷業을 하야 對抗할 與否는 아즉 不明하나 糾察隊는 이미 各方面에 配置되어 잇다 假令商務印書館의 本部가 占領되더라도 糾察隊의 全滅은 難하야 그向으로 報復的으로 引續하야 總罷業을 하게될는지도 未知임으로 그成行은 注目되더라

蘇州日館解圍 交涉結果

(上海十二日發) 蘇州日本領事館을 包圍한 工人團은 解放을 交涉한 結果 南次包圍를 解하고 尙且彼等의 要求인 俸給六萬五千弗의 額으로 解決될듯한으로 岩崎領事는 十三日蘇州에 歸하야 모든것을 解決할터이라더라

蔣孫妥協忽進展
雙方代表가 條件決定
【果然이면 南軍의 一變調】

(上海十二日發) 孫傳芳軍이 揚州에서 逆襲的態度를 取하야 成功한 結果 孫傳芳氏와 蔣介石氏의 間에 妥協交涉은 依然히 進展되어 目下雙方代表者가 모히어 決定한 條件에 對하야 蔣孫二氏의 同意를 求하는 中인바 萬一條件에 異議가 업는면 妥協은 될터이다 特히 妥協에 就하야는 武漢派를 跳梁跋扈하는 共他에 對하야 武漢派는 非常히 苦境에 陷하여잇는 關係上 蔣介石氏便에서는 希望하는 事實이 잇슴으로 一層有望視한다 武漢의 共産黨派에 對하야 膺懲의 師를 發하겟고 蔣孫兩氏의 妥協의 眼目도 三民主義를 奉하는 同時에 赤化에 對伏이 잇인듯한바 今後의 形勢는 逆賭키難하나 內部的으로 一大變調를 일으키려하더라

國交斷絶同時에
中東線一齊罷業
莫斯科政府의 秘密訓電이 來到
北滿形勢는 去益險惡

(大連十二日發) 中東鐵道勢力은 十一日午後 莫斯科政府로부터『蘇中國交斷絶의 命令이 잇는때로 中東鐵道從業員은 一齊히 罷業을 斷行하며 鐵道는 公共機關임으로 外從業員은 다시 命令의 訓電이 잇기까지 罷業한대로 繼續하야 勤務地에 잇슬것이다』라는 訓電을 接하얏슴으로 北滿의 形勢는 險惡한 氣勢를 加하엿는데 赤系露人이 總罷業을 決行하는 일이 잇드라도 中國從業員과 白系露人으로 運轉을 繼續할수잇슴으로 中國側은 露人이 罷業을 行하더라도 中東鐵道를 完全히 中國의 支配下에 移하야 赤系從業員의 回收를 計劃하는터임으로 赤露從業員의 罷業은 結局一種의 威嚇에 不過하다고 觀測되더라

中露協定을破棄
南方政府만承認하면

(北京十二日發) 安國軍은 緊急會議의 結果 左의 對策을 決定하엿더라
一、蘇國의 將後並際를 容認할것
二、蘇國大使의 撤退와 共히 蘇國이 國交의 斷絶로 外에 出하더라도 屈服치안흘것
三、國交를 斷絶키로 決하면 第一步 在中蘇領事와 赤系露人의 驅逐, 第二步 中東線의 回收, 第三步 一切의 在滿赤系勢力을 根本的으로 排除, 第四步 蘇國이 南京政府를 承認할時는 蘇中協定을 破棄함
然하야 張氏는 哈爾賓에 在한 張煥相에게 國交斷絶의 時는 直時中東鐵道를 回收할 準備를 하라고 訓令하얏더라

◇武裝으로 威嚇

(哈爾賓十二日發) 滿洲里國境中國軍은 武裝을 하고 市中으로 몰아다니며 赤軍에게 威嚇을 주는데 與後陸氏는 哈後에는 國境에 增兵하리라는바 아즉 國境의 赤軍은 增兵하는 모양이 업더라

北軍峴山集中
目標는 丹陽

(上海十二日發) 鎭江을 拋棄한 南軍은 孫軍의 渡江南下를 防止하려고 目下浙江에 在한 軍隊에게 總出動을 命하야 崑山方面에 集中中이다 北軍의 目的地는 鎭江의 南인 丹陽에 在한듯하며 一方通州로부터 온 消息에 依하면 前上海戒嚴司令李寶章氏는 北軍을 引率하고 通州附近에서 渡航하야 淸華에 上陸하려는 中이다 萬若 淸華에 北軍이 上陸하면 一路가 平坦함으로 勝勢에 乘하야 단숨에 上海에 逼迫할지 未知의 形勢이더라

張宗昌氏
大軍南下
南軍對策協議

(上海十二日發) 南京來電에 依하면 北軍의 飛行機一隊가 南京에 爆彈을 投下하엿스나 損害는 輕微하고 張宗昌氏는 數萬의 軍을 引率하고 南下하야 前進中임으로 南軍은 對策을 協議中이더라

◇上左는 구데타實行者白崇禧氏 ◇上右는 逮捕된陳獨秀氏 ◇下는 總罷業한上海總工會門

六安合肥에서 對峙中
山東軍徐州占領

(靑島十二日發) 山東軍은 徐州를 占領하게되고 孫傳芳과의 連絡도 良好하야 杜鳳擧軍의 第一軍은 徐州를 占領하고 安徽의 陳調元과 六安合肥에서 目下對峙中인바 이外닭에 張宗昌은 司令部를 蚌埠에 進出케하엿더라

全歐洲
中國公使館
來一日外지 全部閉鎖

(제네바十二日發) 北京政府는 十二日 國際聯盟本部에 對하야 中國政府는 全歐洲에 駐在한 中國公使館及領事館을 五月一日以後全部閉鎖될 旨를 通告하엿다 그理由는 此等公使館領事館을 維持할 經費가 업는 外닭이더라

朱代表는 自費로 參會

(제네바十二日發) 中國政府는 財政上形便으로 五月一日以降, 外交官의 俸給을 支拂치안키로 되엇는때에 聯盟代表朱兆莘氏는 依然自費로써 會議에 列席할터이더라

日中交涉困難
尙今不一致

(北京十二日發) 日中通商條約改訂交涉은 最惠國約款問題로 前後十三回의 討議를 거듭하얏스나 一見一致되지 못하야 前途는 至然遼遠하더라

三國軍縮會議
六月廿日開會

(제네바十一日發) 日英米三國軍縮會議는 六月二十日에 開會한다더라

人事消息

▲金星國氏(本報江景支局長) 再昨遭內艱
▲金明煥氏 十一日遭伯氏喪, 十四日葬式

八面鋒

○ 北中國軍隊도, 展露軍隊도, 日本軍隊도, 모다 出動한다, 宛然히 三角戰爭이 일어나는것갓다, 무슨 구경거리가 果然 잇슬가
○ 蔣介石氏는, 畢竟, 쿠데타를 敢行, 總工會委員長도 銃殺, 陳獨秀氏도, 逮捕, 이것도 解散, 저것도 解散, 果然이면 쉬솟이 푸른걸
○ 그러치마는 革命中途에, 內爭을 불사는것은, 그 革命事業의 前途가 업슬가
○ 더욱이 南京은 太平天國이 有始無終하든 不吉地인데, 蔣氏가 그곳에 가서는 據하야 그 擧措를 하는것이, 무슨 外餘일가

陰萎症의 大福音
日本政府新案特許 絶對確實 生殖器還少器 부레사ー
●부레사ー는 數年苦心硏究한 結果出生한 人工學理的大發明品으로 世界唯一의 完全한 生殖器還少器이라 ●陰萎●陰莖短少●早漏●遺精●老衰不能●婦人不快感症者는 모다 本器에 卽時 性交의 滿足을 得할것을 保證함 ●藥이나 其他療法等에 比較할것이 아니라 ●百聞은 一見에 不如함 一日이라도 速히 試用하야 多年의 苦惱에서 救함을 得하시오 ●一日을 速히 試用하면 一日을 速히 無上의 快樂을 得함 ●本器는 不妊症者 懷姙을 希望하는 者에게 必要함
◇上製부레사ー 定價四圓 (男子不能者의 專用具) ◇特製부레사ー 定價五圓 (男子不能女子不快感者併用) ◇朝鮮文說明書現品과 添付함
東京赤坂區丹後町三四 東興堂化學工業部 振替東京二二七番

當四月九日土曜晝間부터 大公開 ▲特別大興行▲
世界人氣巨星 美人 대홀란 ●映畫界의 ... 古今初有의 大映畫
大洪水 全七卷
正喜劇 루스出馬 全七卷
大喜劇 할부루 全二卷
實寫 폭스時報 全一卷
市內 優美館 電光三九五番

內服用 육공육호
가래옷 감창, 수술치안코 치료하며 연구한매독울 ... (Korean text advertisement, partly illegible)
京城黃金町一丁目大通 發賣元 柴崎仁壽堂
本店 東京市本鄕區眞砂町 支店 大阪市東區本町二丁目 支店 大連市岩代町大通 電話本局一六六〇番 振替京城一四二五八

今東京에 大流行하는 寶石 白金代用指輪
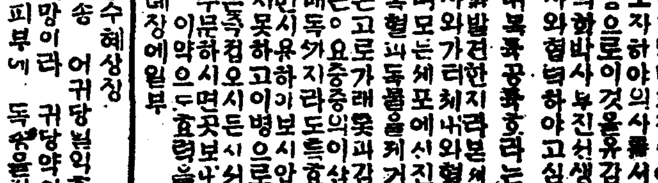
獨逸撰物 ●寶石은 暗黑處에서도 빗나며 ... ●責任保證付 ●送料 紳士用金一圓八十錢 婦人用金一圓八十錢
東京下谷局區內日暮里三五五 各種金屬製品 クローム商會 振替東京七六六五二番

主要症狀 腦病, 神經衰弱, 頭痛, 耳鳴, 不眠症, 記憶力減退, 陰萎等 生殖器障害
藥價 一圓, 二圓, 五圓, 十圓
東京市京橋區弓町 大阪天王寺區上汐町 中南定太藥房

急告
榮山浦驛과 海南邑內間에 每日確實히 自動車를 運轉하오니 僉位는 照亮하시와 愛顧하여주심을 仰要
午前十時五分 榮山浦驛發 午後二時 海南邑內着
海南邑內發 午後〇時三十分 榮山浦驛着 午後六時
全南羅州郡榮山浦 第二坂本自動車部 電話二四番 五六番

當選謝禮
今般京畿道評議員選擧에 際하야 安城郡

當選謝禮
今般京畿道評議員選擧에 際하야 安城郡有權者諸氏에 深厚하신 同情으로 當選되엿삽기 玆에 紙上으로 謹謝하나이다
安城邑內 朴弼秉

當選謝禮
今回慶尙北道評議員選擧에 際하야 有權者各位의 厚意를 蒙하와 當選의 榮을 得하얏삽기 玆에 紙面으로써 謝禮하나이다
醴泉郡醴泉面路上 權奇夏

약은 쓱 弊店에
醫藥家의 必需品 醫藥品을 豊富한 店은 京城의 新井
弊店은 純良藥品만 가장 安價로 가장
速히 쓱 一次試驗하라 其營業狀況을
藥
弊店과 去來는 實로 全朝鮮的으로 弊店商報를 每月發行 醫藥家에 限하야 無代進呈
藥種貿易商
合資會社 新井藥房
京城南大門通二丁目
電本一六八四番 振替京城十六番

京城綿糸布商會

不過四時間에 五十萬名總罷業

【三】

◇上海에서 本社特派員梁明

上海總工會의偉動

상해총공회(上海總工會)는 상해로동자의총본영(總本營)이다 상해로동자들 약칠십만이라 하는데 총공회의 총회원은근삼십만이된다한다 지난삼월 이십일일 오후상해뎜령시에는 네시간안에오십만명이 총동맹파업(總同盟罷業)을하엿스니 이것으로그의일반을 짐작할수 잇슬것이다 우무총공회(郵務總工會)뎐차총공회(電車總工會) 수공업총공회(手工業總工會) 등 무수한산업별로동조합(產業別勞動組合)의총긔관인데 금번 상해뎜령에는 십분의힘이 상이 그들의힘으로서이엇다

一週間을市街戰 市政에直接參與

총동맹파업을 하고 시민대회를열고 규찰대(糾察隊)와 편의대(便衣隊)를 조직하야 봉텬군(奉天軍)과일주야이상을격렬한 시가전(市街戰)을 하엿고 모든 시내의질서를 유지하엿다 그들은 이러케하야 사실에잇서서 상해의 중심세력이되엿고시정(市政)에직접참예하게되엿다 시민대표회의(市民代表會議)에서선출된 림시시정부위원(臨時市政府委員)중에는 그들의대표가이인이참가되엿다

重重壓迫에蹶起 民衆의絕對歡迎

북벌군의 승리는 군대의힘으로되엇가아니요 민중의 힘으로서다 외래제국주의(外來帝國主義)와 그의수족인전제군벌(專制軍閥)에게서 이중삼중의심한 압박과 착취를당하고잇는 그들은 무조건으로 혁명군을환영한다 북벌군의 진격(進擊)의보가전하자 곳 상해의공인은총파공(總罷工)하고 상인은총파시(總罷市)를하야 긔세를 보이엇고 무장대(武裝隊)를 조직하고 시민대회를열고시위운동(示威運動)을하며 대표회의(市民代表大會)에서 국민혁명군의정치부대표(政治部代表)가『상해의회수는군대의 힘으로서가 아니오 민중의힘으로 된 것이니』하엿다 『 』이 말이 거짓말이 아닌 것은 조곰도보탬이업는사실이다

閨中에서街頭에 猛烈한女子活動

대성지성공부자(大聖至聖孔夫子)는 그의최고리상으로 삼강(三綱)중에「부위부강(夫爲婦綱)」이라는것을 너코오륜(五倫)중에는「남녀유별(男女有別)」이라 하야 녀자는 무조건으로 남자에게 복종할것을명하엿다「남녀칠세에부동석」이라하야 남편이외의남자와 접촉하지 못하게 하엿고「삼종칠거(三從七去)」다 하야 남자는마음대로 녀자를쏫차보낼수잇게하엿다 그러나수천년동안을 이와가튼 관념의아래잇서서 규중에서 외로히보내든 그들에게는 마츰내자각의날이오게되고 평등의 서광이보히게되엿다「중국국민당」의정강은 명문으로『법률상、경제상、교육상、사회상에잇서서남녀평등의원측을 확인하고 녀권의발전을 조진한다』하엿다 과거에참정운동(參政運動)과 륜리평등(倫理平等)으로 긔세를 올리든 중국의 신녀성은 이제는 혹은「국민당」흑은「공산당」을도와서국민혁명의 완성에 진력하는중이다

各種團體도無數 女工으로十字隊

이번상해뎜령당시에도「부녀연합회」(婦女聯合會)「제난회」(濟難會)「부녀국민당시당부」(市黨部)부녀동에서는 혹은위로대(慰勞隊)혹은편의대(便衣隊)혹은적십자(赤十字)를 조직하고 대활동을하엿다 사진은 상무인서관(商務印書館)녀직공의적십자대의 일부분이다(계속)

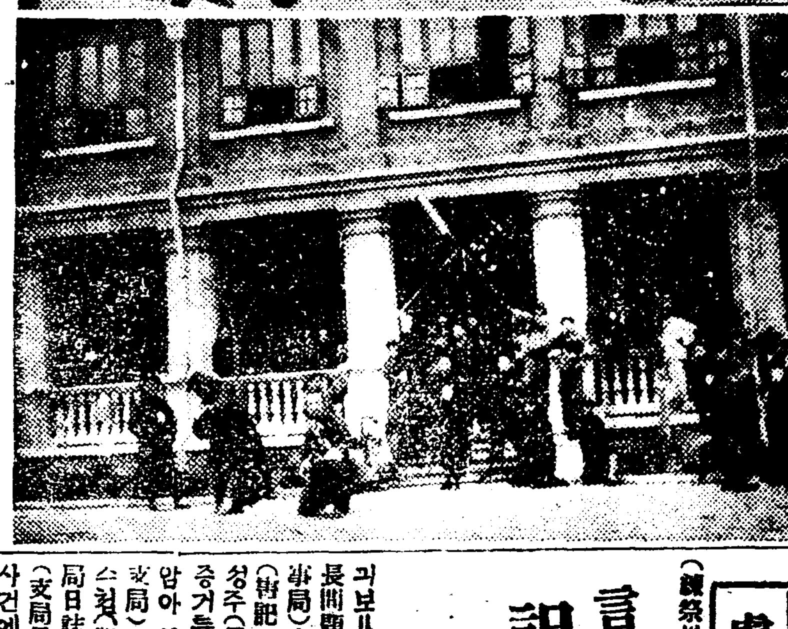

사진은 녀자무장대와 공인(工人)무장대본영

隔夜한純宗朝小祥

哀愁更新한舊宮殿

―반도산하에곡성차든작년이맘때 쓸쓸한세월은어느듯일주긔를당해―

儀式은莊重히擧行

반도의 산하에 곡성(哭聲)이퍼지고 조선의한울에 일광(日光)이 빗을일허 도처에 애수(哀愁)의 그름이덥히던삼월십삼일(음력)!은 하루밤을격하엿다부모를일흔 적자(赤子)들의 눈물이 미처말르기도전에 무심한 일월은 언의덧세돌이되어 폐부(肺腑)에깁히 박힌민중의슬픔은더한층도두워주고 출텬의 효성과 지극한 우애심(友愛心)을 가지신 상주뎐하의 늣기시는비감은더 두워들이는 이날은 어느덧닥쳐왓다 작년이때 만민의눈물속에 잠기엇든 창덕궁은 인산이후로 적요(寂寥)하기비길데업시부인 궁정(宮廷)에오작(烏鵲)의거림자가떠돌고락선재(樂善齋)에서 대비뎐하(大妃殿下)께서슬픔의 그날을 보내실뿐이더니 어소상도닥치고 왕뎐하께서 환어하시어 제향에대한절차와 기타의준비가되어짐을따라아승하하신순종황뎨의 재세하압섯슬때가 새삼스러히 추모되는터인데 십사일밤에는 순종황뎨혼백을 모신효령뎐(孝寧殿)에서슬프고도장중한제례가잇슬터인바의식절차는 다음과갓더라

練主奉安儀

當日早朝魂殿을裝飾 殿의西階(東向)에幄을設하고(幄內는牀及褥席等을備置)又殿內東南의位置(西向)에牀卓을設함(筆硯墨及監祭幣함)

午後七時練主를幄前에至하고差備員이此를從함

다음에差備員(大祝)練主를奉出하야幄內에安置함

다음에參列諸員이各位에就함○但服裝은喪服이며通常服通常禮裝으로서此를代할도得하되差備員은黑團領이라야함

다음에公(喪服)參進

다음에贊禮前導王(喪服具杖)參進

다음에王俯伏哭公以下諸員俯伏哭

다음에王止哭拜禮(四拜)公以下諸員拜禮(四拜○通常服通常禮裝者는最敬禮)

다음에贊禮前導王(去杖)卓前의位에詣함(東을向하야立함)

다음에差備員(大祝)練主를奉持入하야卓上에安置함

그리는동안에幄에서練主를奉出하야香湯으로淨洗함

다음에題主의儀를行함

그리는동안에虞主를靈座의後에移安함도

다음에練主를靈座에奉安함

다음에贊禮前導王位에復함

此時王齋殿에補就하사服을易하시고公以下諸員便宜할場所에서또한服을易함(通常服通常禮裝者는除함)

다음에練祭를行함

練祭擧行儀

時刻前殿司靈幄을整하고陳設은式에遵함(禮饌與奠樂香幣)

午後九時祭員各位에就함

但服裝은練服이며參列諸員도또한가튼通常服通常禮裝으로써此를代함을得함

다음에參列諸員各位에就함

다음에公(練服)參進

다음에贊禮前導王(練服具杖)參進

다음에帳을捲함

다음에進膳

다음에王俯伏哭公以下諸員俯伏哭

다음에王止哭興平身公以下諸員止哭興平身

다음에晨祼禮(降神式을行함)

다음에그리는동안에勅使御使拜禮後優遇者의拜禮가잇슴

다음에初獻禮를行함(大祝祝文을奉讀함)

다음에亞獻禮를行함

다음에終獻禮를行함

다음에王俯伏哭哀를盡하시고公以下諸員俯伏哭哀를盡함

다음에王止哭拜禮(四拜)公以下諸員止哭拜禮(四拜○通常服通常禮裝者는最敬禮)

다음에帳을闔함

다음에贊禮前導王望燎位에詣함(大祝祝文及幣를燒함)

禮畢함

다음에王齋殿에還入하심

다음에諸員退下

(參班員班首齋殿에進하야奉慰함)

練主祇迎儀

(練主는別殿에서製造하야練祭日에此를魂殿에奉安함)

時刻前宣政門外(道의東側)에祇迎位를設함

午後七時贊侍前導王(喪服)位에就하심

다음에練主祇迎할此時王轎前의禮를行하심

다음에王齋殿에還入하심

虞主祇送儀

(練祭畢한後虞主를奉遷하야此를宗廟內北階上에埋安함)

時刻前敦化門內(道의東側)에祇送位를設함

午後十時四十分贊侍前導王(練服)位에就함

다음에虞主祇送할此時王轎前의禮를行하심

다음에王齋殿에還入하심

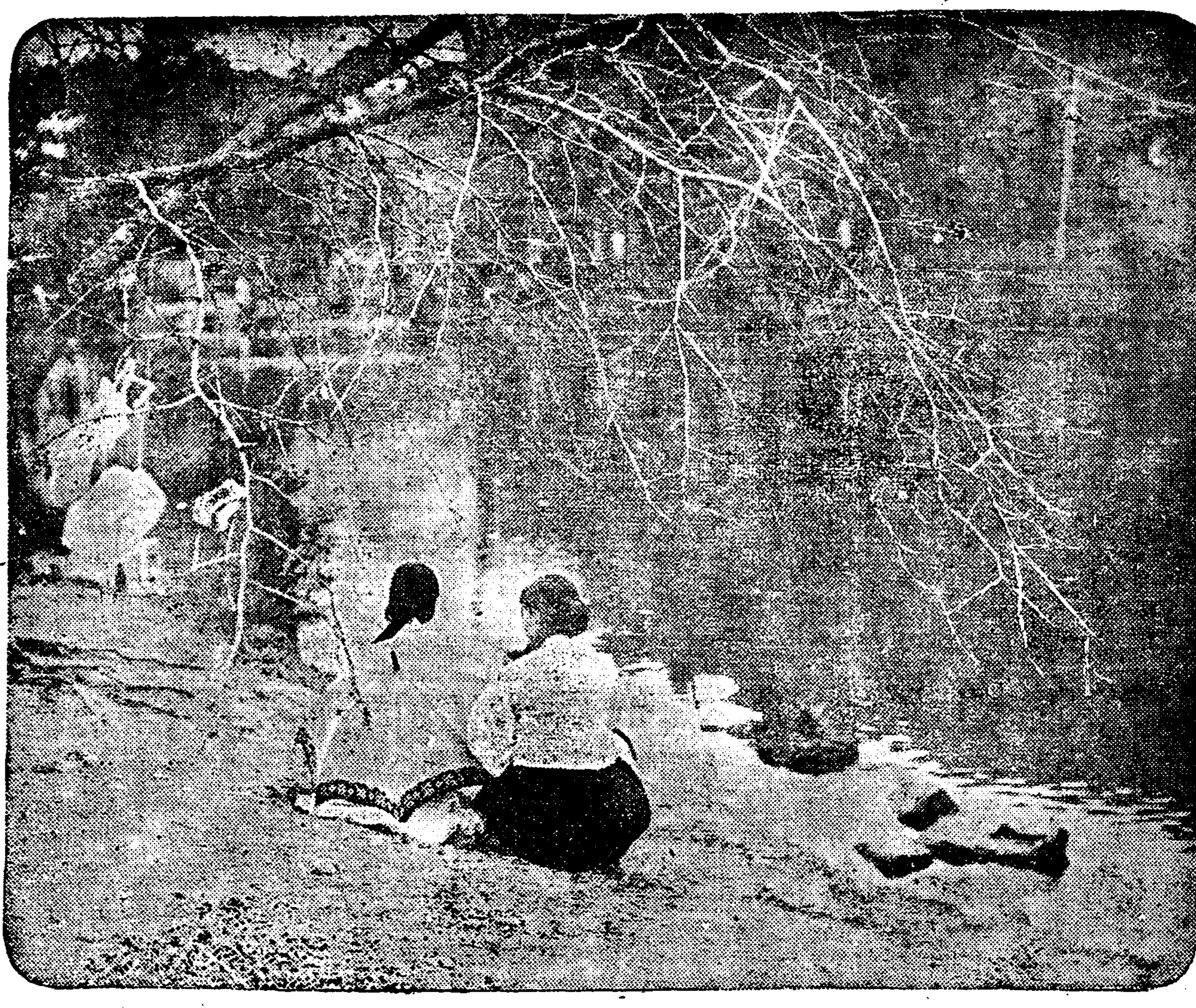

◇……호수가에불어오른꼿봉우리……◇

言語道斷의星州警察

記者手帖을押收

지국일지까지도압수해

三中記者團奮起

긔보=독직서장문데(瀆職署長問題)는 대구검사국(大邱檢事局)으로부터검사한명과 서긔(書記) 한명외에형사 수삼인이성주(星州)에출장하야 확실한증거를 수습한다는 긔사로말미암아 본보 성주지국(本報星州支局)을 수색하는동시에 긔자수첩(記者手帖)과 지국일지(支局日誌)를 압수한후에 지국장(支局長)과및국원일동을심문한 사건에 대하야 삼중긔자단(三中記者團)에서는 이에대한대책을강구할것과 딸아서 청주군일반에큰의운(疑雲)을띄우게된 관리수뢰사건(官吏受賂事件)을철뎌히 됴사하기로하고 됴사위원(調査委員)으로채충식(蔡忠植) 허홍제(許弘濟) 량씨를파견하야 그됴사에 착수하얏다더라(청주)

朝鮮學生은 曉天의星辰

조선의학교도일본인과관

今年專門校入學統計

조선사람은 학문(學問)에까지 자유가업다하는지 금새삼스럽게 말할것도업거니와조선안에잇는 각관립전문학교(官立專門學校)로말하면 사실에잇서서 재주일본인만을 수용하는 긔관에지나지못하엿섯고조선인은불과몃사람식 석기어 겨우색채를가추울뿐이엇는데금년에는한층더나아가서 조선사람의 지원자가절대다수임에도 불구하고 일본내디각처까지 선뎐지(宣傳紙)를 돌려가지고 그디방사람들을 수용하면서 조선사람은 가급뎍수용치안흠을방침을 취하게되엇스니 그학교들은 조선총독부 경비로조선인의교육을위하야설립한것이 사실인데 이와가튼방침으로진행하는데대하야 일반의 비난이만타는바 금년 각관립전문학교 입학비률(入學比率)을 보면 알에와갓더라

高工‖志願者‖朝鮮人一〇四▲日本人二五五入學‖朝鮮人一五▲日本人四〇

高商‖志願者‖朝鮮人八〇▲日本人三〇四入學‖朝鮮人一五▲日本人八七

法專‖志願者‖朝鮮人一六〇▲日本人五〇▲入學‖朝鮮人四五▲日本人三一

醫專‖志願者‖朝鮮人一六五▲日本人四一三▲入學‖朝鮮人一六▲日本人八〇

電話連絡計劃

朝鮮、滿洲、日本間

조선과일본은이년후에완성

朝鮮에도繼續費計上

톄신국에서 다년간 현안이엇고 또일부민간에서도 갈망하여오던 조선과 일본사이의 련락뎐화의 완성에대하야 지난번에동경으로 건너갓던 평미(平尾)감리과장이 톄신성당국자와 협의한바가잇섯는데 톄신성에서는 이삼년전에구주대도(九州對島)간의 련락뎐화를부설하고 구주와 조선사이의것은 조선에서 부설하기를 요구하여 오던중 최근에 이르러서는 다소교섭이 완화하야 그 반액을 톄신성에서 부담키로하고 소화삼년도부터 착수하기로하엿슴으로 예산편계상 주저하던 톄신국에서는 대마부산(對馬釜山)간의칠십해리의부설비약칠십만원의반액삼십오만원을명년도에계상할모양이라하며 또아직까지도 완성치못한 조선내의 련락뎐화를 칠수만원의예산으로 명년도부터는 이개년간의 계속사업으로 공사를진행하게 됨으로 방금만주와도 련락할의향을가진 톄신청의 계획까지완성되면 조선과일본과 만주간의 뎐화는 완전히련락되리라더라

屍體廿五個 遺族에引渡

경비선으로해중수색중

鎭海灣大慘劇續報

뎨삼진해환(第三鎭海丸)뎐복사건으로 무참히익사된 이십오명의 시테에 대하야십이일정오까지도 십이명의 신원이판명되지못하야 시테를 의연히해군창고에 너허두고 그들의유족들을기다리던중 동일오후네시 삼십분경에 시테전부의 신원이판명되어 그들유족의게 인도하엿스나 소관진해서를 비롯하야 요항부(要港部)에서는 부산수상서(釜山水上署)통영서(統營署)에서의 경비선삼척으로서 십삼일에도 의연히계속하야 바다에 사자가 잇슬가 념려하고 소해작업(掃海作業)을계속중이더라

宗廟에展拜

德安宮에도行啓

창덕궁 뎐하께서와 및 비뎐하께서는 십삼일 아츰 열시에종묘(宗廟)에뎐배(展拜)하압시고 오후두시에는 덕안궁(德安宮)에 또한뎐배하압섯는데 덕안궁은 뎐하의생모이신 엄비(嚴妃)의 위패를모신곳임으로 더욱이 넷날을 추모하야 감개를 금치못하시는 모양으로배관되엇스며 덕안궁의 뎐배를마치신다음에리강공저(李堈公邸)를방문하신후 환궁하압섯더라

四團會館移轉

시내권농동(勸農洞)에잇든조선로동당(朝鮮勞動黨)경성무산청년회(京城無產靑年會)노동자구락부(勞働者俱樂部)경성목공조합(京城木工組合)에서는시내종로삼뎡목(市內鍾路三丁目)칠십사번디로이전(移轉)하엿다고

機關手窒死 乘客은昏倒

―긔관차에서생긴고장을수선하다가 연긔에질식되어긔관수두명이죽어―

漁波隧道中大慘劇

지나간십이일 오전일곱시 삼십오분에 경의선신안주역(京義線新安州驛)에도착될예정인 (奉天行) 급행렬차가순안역(順安驛)을 떠나어파(漁波)굴(隧道)속에 들어가자 긔관차에 고장이 생기어서굴속에서 차가덩거짐으로 긔관수들은 손을써서수선하던중에 석탄연긔로인하야 파출내두명의 긔관수는 질식되어 즉사하엿스며 승객들은 연긔에취하야 혼도한사람까지 잇섯스나 다행히 죽은사람은업섯다는데 즉시어파역에 뎡거중이든 화물렬차의 긔관차로 차례차례 굴속에서 끌어내인후 곳수선하여 가지고 굴을벗어나엿슴으로 평상시보다약한시간간이나 연착되엇다는데 참혹히 죽은긔관수두명의 시톄는차에실어경성으로 갓다더라(안주)

月南紀念集 編輯委員決定

십오인을결뎡하얏다고

고월남리상재선생(月南李商在先生)의긔념집(紀念集)을 발행코자 시내수표뎡(水標町)조선교육협회안에서 장의위원(葬儀委員) 유지등이 모혀토의한결과 내용은아직말하지못하엿스나『先生의傳記、逸話、遺稿、遺墨、遺像과및先生一代에關하는一般事項과및社會葬儀에關한詳細事項』으로이것이출판되는데에는그의파란만흔 칠십팔년동안의 긔록을통하야 곡절만코곤궁한조선근대사를알게될것이라더라

編輯委員氏名『가나다順』 金瑞秀 鄭寅普 李淮鎔 李 鎰 李時琓 閔泰瑗 朴勝鳳 申興雨 安在鴻 兪昌煥 尹致昊 趙 宇 崔南善 崔元淳 洪命憙

顚覆責任者 五名을檢束

뎨삼진해환(第三鎭海丸)의뎐복사건에대하야 십삼일 오후령시삼십분에 경무국에 착뎐한바에의하면소관진해서(鎭海署)에서는마산지텽(馬山支廳)검사의검증을밧고 책임자인 선장이하네명을업무상과실치사피의자(業務上過失致死被疑者)로서 검속한후취됴중이라더라

保險外交員을 嚴重取締方針

시내영락뎡복덕생명보험 경성지부외교원금정여일(市內永樂町福德生命保險京城支部外交員今井與一)이란일본인은본년일월십팔일시내황금뎡(市內黃金町)의집사정목환산행조(丸山幸助)의집을차저가서 실혀하는 행조(幸助)를무리로일천원의보험(保險)을들게하고동시에제일회금(第一回金)이십오원구십전을지불케한후 돌아갓는바 그후에두달이 경과하야도 보험가입증서(保險加入證書)를송부하야오지안흠으로그지부(支部)에들어본즉 회사측에서는 본인(本人)에게한번물어보나고한후다시아모회답이 업슴으로 행조(幸助)는지난십이일본뎡서(本町署)에이것을고소하얏는바 본뎡서보안계(本町署保安係)에서는 이러한 수단으로 거의사긔(詐欺)와가튼행위를하야가입자에게폐를끼치는자가 만흠으로금후부터는 이러한방면을 일층엄중취톄하리라더라

永興中毒事件 診定書를

대책강구회에 송부하얏다고

영흥에서발생된『엠에이딘』중독사건에대한 진상을 알고저함흥의사단과재함흥각사회단테(咸興醫師團及在咸各社會團體)에서 여러사람이 파견되엇다함은 본보에이미 보도하엿거니와 중독환자를일일히 방문하고 돌아온의사중한사람을 진찰하고 통인의사 케씨로부터 알에와가튼 진정서(診定書)를 지난구일에영흥『엠에이딘』사건대책강구회로 보내엇다더라(함흥)

診定書

永興『엠에이딘』注射事件은善人의臨床檢診한結果『엠에이딘』中毒症狀인것으로診定함

昭和二年四月九日 咸山醫師會

永興『엠에이딘』事件對策講究會貴中

技競運動

庭球巡迴코취 速히申請하라

京朝朝今氏黃코취

朝鮮庭球軟球界의初期의名將으로半島庭球史의첫페이지를빗내인黃明源氏는旣報한바와가티例年行事인第三回朝鮮巡迴코취를不日間行할터인바氏는十二日朝에入京後前屋旅館에投宿中이다時日關係와및庭球協會選手權大會關係로今年엔옴즉이終了할形便임으로不得已下記處所만巡廻를作定인바同地에서志願團體나學校는速히本社支局이나本社運動部로申請하기를바란다

大田 大邱 釜山 馬山 平壤 開城 海州 元山 咸興

天賞堂의新製品

手釦와빈

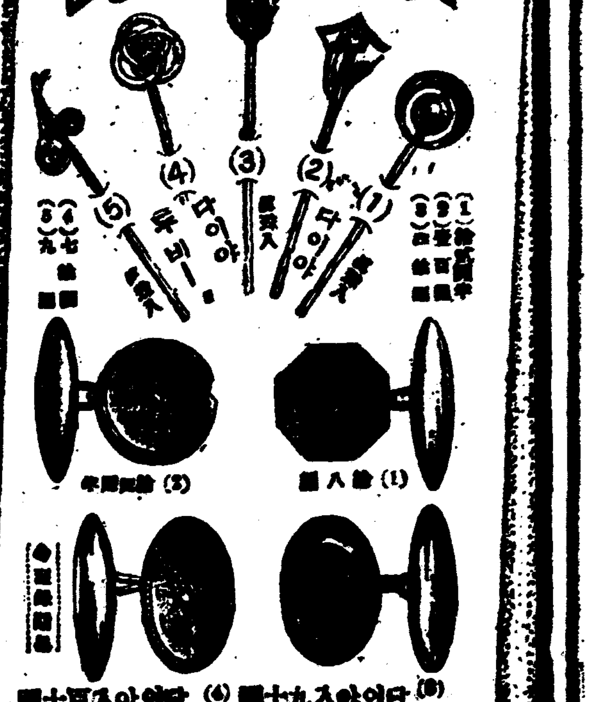

天賞堂大阪支店

◉◉理髮器具特價提供 好評嘖嘖

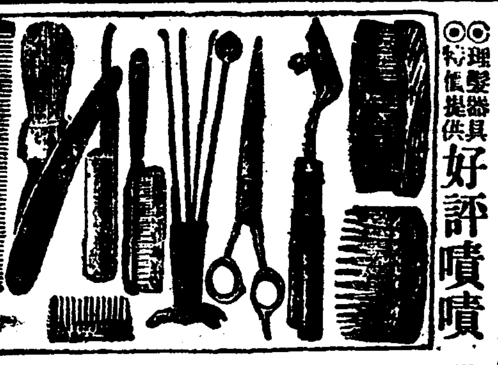

◉拾四種一組定價參圓也

十四種品目

理髮鋏一個 理髮櫛一個 面剃刀一個 面毛刷一個 귀솔一個 솟도一個

丁子棒一瓶 櫻油一瓶 리빗一個 圓形빗솔一個 수염솔一個 領手粉一個 솟도粉一個

本商會製品理髮器具는社會에率先的으로品質優良堅固無雙하며價格低廉輕便等完全無缺하온바全國到處에鐵製理髮器具로는最高尙한好評을博得하옵나이다

京城鍾路一丁目八三番地 理髮機都散賣 ◉丸宇合資商會

最新流行美麗珍珍? 五種合一組品 ◇向十日間大宣傳 特價金壹圓八十錢

天下一品

片側시계줄一個◦不變色쌕라지一個◦メタル一個◦나반지一個◦婦人耳介一個 삭구一個合五品 サック付 五件一組

廉價販賣期限이有하오니 晚時之嘆이無하시도록?

京城鍾路二丁目百番地 一手販賣 天一商會 (但地方은代金引換으로呈送함)

牙山郡靈仁面新覌里 靑年 鄭憲祖

清華醫院

位置 鍾路二丁目三番 電話 光一四五三番

醫師 金殷善

診察科目 婦人科 相談 小兒의一般病 及一般病 健康相談

附設 죽은깨◦기미◦비누가시◦여드름◦비홍◦종◦사마귀◦治療科

古本高價買入 書籍高價典當함

京城本町三丁目百番地 金子書店 電話(本)二一一一番

京城黃金町四丁目五番地 金子質店

有一無二의 最高權威

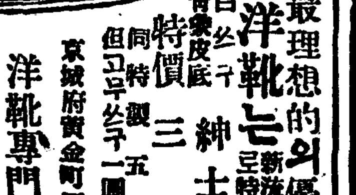

最理想的의優良品質特價大提供

洋靴는新流行의型으로特製堅牢한太昌號에

白쓰킨 靑黑皮底 紳士靴 特價三圓 同特製五圓 但고무쓰킨一圓增

山陽皮底 高級品 紳士靴 六圓 七圓

京城府黃金町四丁目三一〇 洋靴專門商 太昌號 振替京城一二〇五七番 電話本局二二九番 ●商品型錄進呈

商標 電氣神液 定價

【問】光化門 一一五三番 모시모시 아車상이서요 근일에 각신문지상에 광장하게나는『뎐긔신액』이라하는약이무삼병에든지 그다지신효한지 각디방에서는신액이면 당장에죽을사람이라도살것가치써드는 모양이대단한데 대체신액이무삼병에그러케신효한가요

【答】비―뎐긔신액이요참 어도신액을사용하야보앗습니다만은실로그효력이뎐신뎐화보다도더속해요 신구뎐체와 주체、냉체、담체、소아유체、체적、담적、토사、곽난미두체로신트림나는데와등에는복용하는족족이로아모리오랜병이라도효력을봄니다요그런데 제조본포는京城府鍾路(里門內)合名會社再生堂藥房이라고하며 振替口座는京城四七五八番이라는데 디방에는대금인환으로도수응하나京鄕各處有名賣藥店에서도販賣합니다 정가는전선에와갓흡니다 참위장병으로신음하는이에게는행복이라하겟서요하하하

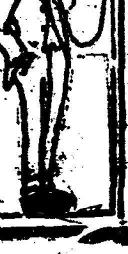

사실에대상표를주외

화경표고무신은 일년을보험합니다

京鞋고무

男女乾鞋 女子錦油鞋 經濟靴 運動靴

京城南大門通二丁目一五一 京鞋護謨工業所總販賣所 電話本局二七一番 振替京城一四四五三番

染料 高級製品 染料原料 粉末잉크 都賣 割引表進呈 現品見本 染料三十錢 인크拾錢要함

京城府花園町九十七番地 染料原料商 東華洋行 長電話本局三九九二番 振替京城一二四〇五番

原料部倉庫 花園町百十五番地

製品染工廠 花園町九十六番地

◇모국(母國)의동란(動亂)을피 … 수(八數)만도사하야보면다유 … 약하게되어 중국(中國)과로 국(露國)사이에국교(國交)가 … 에커졋다고

이며자는정남평외군순안면 운송덕원 … ◇閱覽人(員)은 다유파겻다고

有料 三千五十八 無料 七千七百八十八

醫院)에서는 외풍고를상한듄 동명자(…)들위도하기 … 중인데이말을들은환자(患者) 들은대로무러김버한다고(목포)

단테인정의부(正義府)와구순비 를한 련락이잇다하야 시버린후 서고등계에서는 십삼일 오전에 이르러 권리두명은 에 리상결판 이라더라

먹고남은물건을 유효케리용하라

영양가치가만흔물건을 그대로버리는것은불경제

우리가뎡에서 날마다 부엌이나 찬간에서 쓰고내어버리는 물건을잘리용하면 경제도 되려니와 상당한 영양도취할수 잇겟습니다 여러분이폐물이라고 내어버리는물건가운데는 영양분이 만히 들어잇는것이 적지안습니다 먼저실과중에 사과로 말하여도 그껍질에는 세타민을 만히먹음고잇습니다 사과껍질은 물을만히붓고쇼려서 그물에 설탕을타면 훌륭한차도되지마는 껍질을 엷게벗겨서 그것을 기리도가늘게쓸어서 물에축여한시간 가량두면 그껍질이 아조맵시잇게도루누말립니다 이것을 생선회에 겻들여 먹게하면 매우신선한맛이도는것이올시다 그리고 양식파겻들여먹어도 조흐며 또한무줄기에도 대단히 영양이만흐니 쌀겨나 술재강에 오래담것다가 ᄭ내어먹어도 맛이 새그므레하야 반찬이나 안주가 되지 마는 열무 줄기가튼 것은 웃두 머리만 잘러서 기리로 쓸어가지고 가로 잔칼질을 약간하야놋는에축여서 한시간가량두엇다가 생으로초장이나 마늘장에 찍어먹으면 역시안주도 되고 생선 회와 겻들여서 먹으면 매우신긔한맛을어들수잇습니다 또한 약재로 쓰는독활(獨活)엽실이나싹은가 간가령숨만 해빗을쏘여도 조흘 늘게쏠어서 조와게 진간장을처고 설탕을처서뭇치면 이것도맛이그럴듯합니다 실과껍질과 야채에는 상당한영양분이 잇슴으로 할수잇는대로 리용하는것이 맛당하며 독활엽실에는 세타민이만히잇습니다 그리고 요사히 한참 풍성하여지는 여러가지생선에와 머리는하나도 내어버리지안코 매우유력하게 리용할수잇스니 살은구어먹든지 지져먹든지 국을끌여먹든지하고 머리와뼈는 물을붓고 흠신달인후그물을바터서 채소국을끌여도 맛이조코 혹은다스마를 살며서그물을파랏께 석거가지고 파국을끌여도 대단히맛이훌륭합니다 살머내인 다스마는 진간장이나일본된장가튼데 이삼일동안 담거두엇다가 ᄭ내어 양념에무쳐먹으면 대단히신긔한맛이잇고 매틀에조려내인 생선에는 양념장을발러서 구으면 그것을반찬으로해먹어도 맛이잇습니다

서책의소독법

일광소독이데일탁당 책장을침발러넘기는게위험

고서상에서사온 책이나 오래된책은 위생상에 해로운덤이 만흔고로 매우 주의하지아니하면 안되겟습니다 손가락으로 침을 발러서 책장을 들치는사람들어누어서 책을보는사람 서재에서 종일독서에 몰두하는사람은 더욱중요한 주의가 필요합니다 소독법이라할지라도책에중긔소독(蒸氣消毒)이나 약품(藥品) 소독은하지안홈이더임으로극히간단하고 효과가잇는 일광소독이데일뎌당일줄압니다 이로부터 점점광선이강하여질터인고로한시 것이올시다 할수잇는대로 광선이가장강한 정오경에 해잘드는 퇴마루가튼데 책을펴노코 책장을들치가며 해빗을쏘이면 완전히 소독이될것입니다 특별히책장을 한장식들처가며 해빗을쏘이지안흘지라도 투사력(透射力)이잇는 자외선(紫外線)은상당히깁히들어갈수잇슴으로두서너군데 뒤적뒤적하야 쏘여도충분히그목뎍을달할수잇습니다

女靑同盟의 定期總會 十六日午後에

중앙녀자청년동맹(中央女子靑年同盟)에서는 십륙일오후두시부터 락원동동회관안에서 뎨일회뎡긔총회를 열터이라는바 회원되이는 누구나 참석하여주기를바란다더라

童話 무엇의힘일가(四)

李焕述

할머니와화영이는근심하고울고 잇슬때에별안간뒷문에서가부짓는소리가나더니 날개입는부형이가올며 갑니다 할머니는 넘우나이상히녀여뒷문을열고보니뜻밧게한쪽박하는금가락지가노혀잇섯습니다 아! 할머니와화영이의 깃붐이야 엇더하엿겟습니ᄭ 화영이는이튼날아츰에 금가락지를다시원님에올리엇는데 두번이나실패를당한원님은또한가지어려운문데를생각하여엇습니다 원님은화영이를불러다리고못가에가서가락지를깁흔못가운대던지고『네가물가운대는들어가지말고가락지만차저오면내사위를삼고 만일못차저오면 고양이는 내고양이다』하는무리한 문데를내엇습니다 물가운대잇는물건을 물가운대 들어가지안코엇더케차질수가잇겟습니까 화영이는 넘우나 긔가막혀그자리에그만펄석주저안저 엇절쥴을 몰낫습니다 쉬지안코 가는세월이야엇지 화영이를 위하야지체하고잇겟습니까 여름의 긴해가산머리에 떨어지자 울긋불긋한놀은찬란하게 못우에 빗치윗습니다 이때에 금빗가티 반작이는못우에도부러 헤엄처오는 개고리 한마리가 잇섯는데 화영이의겨테와서 큰입을벌리고 어려운문데의가락지를 배아타 노왓습니다 아! 화영이의 깃붐이엇더하엿스며 원님의실망이 엇더하엿겟습니까 사랑하는고양이도 일치안케되고 원님의따님을 안해로삼앗습니다 외롭고불상하든화영이의오늘깃붐이무엇의힘이겟습니까 모다우연한일은아니겟지요(끗)

한글

『캐너만』이야기 (九)

황녀가 캐너만의죄를사한다는 령을나린지가 이미오래되엿스나 캐너는의잇는곳은 도모지알수가업엇읍니다 페네베는 기다리다 못하야 자긔가친히나서서 찻저보리라하고 이뜻을 황데께 칙하야 허락을맛엇읍니다 그리하야 돈만흰을가지고나서서 레배낭이나 여러째주집으로찻어다니면서 몰아다니는나그네 중에 가난하던지 병들던지한 사람들을찻어서 구제하야주기를시작하엿읍니다 어느날은 남루밧어느촌주막을 찻어갓더니 그주막주인의말이『어제밤늦은도루하 모녀두사람이왓는데 갈길이찟어진옷을넙고 손에도한푼없이 먹고잘는이없어 가장불상하더라』고합니다 페네베는 이말을듯고 주인다려그 모녀를 불어오라고하엿읍니다 주인이밧으로 나가더니 얼마잇다가 그모녀를다리고 왓읍니다 그모녀는 볏에결고 먼지에덕거얼굴이깜왓게탄중에도 굼주리고 헐벗어 그여위고시들은 몰골은 참으로가엾읍니다 페네베는 그들을 한참바라보다가 퍽불상한생각이 낫읍니다 그리하야 『내가말을 들으매 당신네가 멀리에서 오셨다는데 이케 보기에 매우고생하시는것같소구료 내가얼마라도 당신비를좀도아줄생각이 있으니 무엇이던지나에게 말슴하시오』 그어머니가 『네 매우고맙습니다 나는언케보셧다고 이처럼생각하십니까 나는본디 다마써에살던사람이올시다 집에있을때에는 남불업지않게 잘살다가 페네베인가무엇인가하는 계집하나때문에 자식도잃어버리고 재산도빼앗기고 집도헐리고 내고창에까지 있지도못하게 내쫓기어 이꼴이되었읍니다』

페네베는 이말을듣고 퍽놀랐읍니다 그러나그말의끝까지 다듣고싶어서 억지로 마음을 갈어앉히고 아모런체아니하였읍니다 그어머니는 말을니어 『나는젊어서남편을여위고 다만자식남매를 의지하여살어오다가 아들캐너만이 잘어서 박다드로 장사를하려갔섰읍니다 나는자식을 멀리 보내놓고 몇달동안 편지를 보지못하매 밤낮으로 마음을 졸이고몸이오기만 기다리던끝에 하로는 군사들이 별떼같이 달려들어 아라비아황데의칙명이라하고캐너만을내놓으라고야단을치면서세간들어내고집을헐으며우리 모녀를그끝에살지못하게내어쫓음으로할일없이 쫓겨나와서빌어먹어가면서 아들의소식이나들어보리라하고 이나라도향하야왔읍니다 오는길에 이야기를듣고서 우리아들이 황데의사랑하는 페네베라는 귀비가왕후의음해로·죽게된 것을살려주었더니그값으로 우리가이렇게된줄을알게되었읍니다 이켜는이렇거나저렇거나우리아늘이나 맞나보았으면좋으련만』 하고 실음업이 눈물을흘입니다 페네베는 이야기를 다듯고나서 그이는 의심없이캐너만의어머니인줄을알고 곳팔을벌여 그어머니를 안고서

『이것이 다나의탓입니다 버가곳페네베입니다 나하나로 말미암아 당신의 온집안이 모다이와같이 욕을보시게된일은 내가 이케무엇이라고 할말슴이없읍니다 그런데아드님는 이사이황데께서 사하여주시고 집이나세간이나 그밖의모든것을 다돌누내어주라고수리아왕에게칙령을나리셨은즉 아마지금쯤은 몸은집도 거의다새로세웠을것이오 세간도 다돌누나와있을것입니다 아드님의몸아오기를기다리다가 이때까지아니오매、아마 아직그소문을 듣시못한 듯싶어 그리하여 내가친히 그를찾으려나온길이올시다 넘우슬어하지 마십시오 쉽사리맞나게되겠지오 오날도뜻밖에 당신모녀눈을 맞나게된것은 하느님이도아주심입니다』

外國女子留學生을 網羅한親睦會

十六日本社樓上에서開催 ◇…朝鮮에서는처음

지난이월십사일저녁에국일관에서열리엇든 동경녀자 류학생 친목회 복회에서 동회의발긔로 일즉이 구미각국이나 중국에 류학한이들과합하야 외국류학생 친목회를열기로하엿나 당시에이미 보도한바어니와 동회에서 이에 대한실행위원으로 피선된 류준(劉大俊) 현덕신(玄德信) 황신덕(黃信德) 리현경(李賢卿)씨 외주선으로 미국류학생을 대표하야 김활란(金活蘭)씨 중국류학생을대표하야 유각경(兪珏卿)씨에게 교섭만찬파의견이잇처하고만찬준비가완졍되어비로소오는십륙일(토요일)오후사시에 조선일보사 층에서 외국녀자류학생친목회를 개최하게 되엇다 외국에서공부하고나 또는고동녀학교당도의학교를졸업한이와 다녀간류학하는 이들은 누구를 물론하고 모다참석하야 이역저창에서 고와락을 가려하든녯동모를 맛나그리운 과거를 추억하는동시에 손과손을 마조잡고장차우리가 개척할 압일을 위하야 분투하는데 더욱조흔놋모가되어주기를 희망한다 하며 주소가 미상하야미처 통청을보내지못하는분이라도커커히참석하야주기를바란다더라

新映畵 文藝映畵 『콜시카』의兄弟 全七卷 十四日朝劇場에上映

정화(情話)와 아름다운 장미꼿으로덥힌 콜시카섬 가운데의 『콜시카』섬에『루이스』와『파비안』이라하는 쌍동형데가잇섯다 이두사람은 이데동심으로 그십령까지 서로일치하고 지내엇섯다 『루이스』는 그섬에서 길려서 올라가는 지사『레스파르』를 딸아파리로 류학을 갓섯다 파리에서가장 무도하든밤에 뢰직지사 『레스파르』의 딸로인해서 유명한결투가 잇섯스나 드되어 『루이스』는 이결투에패해서죽고말엇다 섬에잇서서『루이스』의신상을 념려하든『파비안』은 엇더한신비덕암시로『루이스』가횡사하것을알고 그대로 파리로뛰어올나와서 그령양의유혹으로 비명에죽엇다하야그녀자를원망하엿스나 실상은 그녀자가몰이혀 알고『루이스』의 원수가 누구인줄을알게되엇다 그리하야『파비안』을 사모하엿다는 것을 그리하야『루이스』를죽인뒤에마차는몰아 파리에서도망하랴는 그범인과 햇길에서 결투를하야 원수를갑흔뒤에 두사람의 아름다운그림자가 다시『콜시카』섬에다정스럽게 나타낫다는 것이 이『로맨스』의대강이다

아가씨와개나리

가람

아가씨와 개나리 가
담넘어서 보인다
반기고 웃는양자
뉘아니 그리우랴
유달리 조흔봄人빗을
가첫다서 그러랴

아가씨노란저구리
벗어누를주라거든
개나리 노란꼿가지
꺽거나를 주게나
그게나 비인화병에
꼬자노코 바라네

新舊藝術의交涉 (一)

劉道順

書頭에 新舊藝術이라는題目을걸어노앗스나 實上어느時代의 엇더한作品이든지 舊藝術이되고 어느러한時代의 어드런한作品이 新藝術이되는것이냐하면 그明確한 境界線은나도 的確하게모른다 오즉漠然한推想으로 自家의意見대로 分別할뿐이다 現代와對比한意味에서 近代의文藝라고할것가트면 時代의文藝에 相對되는舊通『하이네』의死後一八三一年으로서 境界의標準을삼는다 그러치만 이것도任意的으로 分布한것이고 斷然히 劃別되는것이아니다 그러케 思想의潮流는것은이다舊藝術이다고하여도『하테』의作品은 지금도 오히려 우리의心境에感激과反響을提供하고잇다 그럼으로『하테』의作品을 舊藝術이라고區分하야指稱하는것은 妥當치못하나 便宜上不得已『하테』의 죽음으로써新舊藝術의 境界線을삼는다

新舊藝術을 對照하기前에藝術이 如何히 創出하는가를 簡短히 思考하려고한다

나는 以前某誌에 『그리운描寫』엿슴이라는 題目의 想片을 發表한일이잇섯다 自家의 趣味에만沒頭한思考와語法을使用한外닭에 一般으로 그意味가 通치못하엿는지모르고 또는그것을 읽시안흔 사람을 爲해서도 그概要만을 다시말하려고한다

色彩에 非常히 銳敏한 感覺을가진 二十三歲의靑年한名이 K市에 나타나서 大發明하나를 成就하엿다 從來活動寫眞의 휘림은 非常히 煩雜한 手續으로야 着色함을 어덧것다 靑年은 엇던 藥品을 通하는것으로써 自然히 着色되는方法 即 例를들면煉瓦의 建物은 벌거코 나무닙은파라코 白壁은희게 사람의손을省畧하야 自然히着色하는新方法을 發明하엿다 나는처음 그 可能함을疑心하엿스나 實際로 着色된것을보고 驚愕하엿다 이와가튼 大發明이 생겨난最大理由는 色彩에對한 靑年의感覺이 異常히銳感하고 또는纖細한外닭이엇다 靑年은普通의 寫眞을보고 그黑白의 濃淡에 依하야 그着衣의色調를 的確하게 識別한다고한다 내가靑年에對해서 말하려고하는것은 그일이아니다 나에게暗示깁흔말言語가온대 靑年이말한바그 한마되가잇섯다 그것을이약이하려는것이다

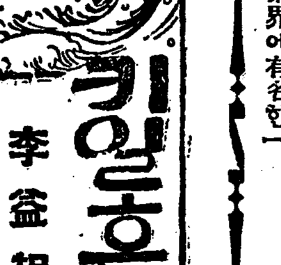

길일흔帆船

李益相 作 李靑田 畫 【96】

확실히 그러한것이엇다 만일 인경이가 창호의겨를 ᄯᅥ나시안코 그대로 잇섯다하면 이러한동정은커녕 몰이혀 질투를 놋기엇슬것은 사실이엇다 그러나 인경의 이집을떠난 안결음이 모든문데를 해결하고만것이엇다 혜경은자긔가인경과가튼처디에 잇섯드면 엇더한 방법을 취하엿슬가생각하매 인경이란녀자는 참으로 리지(理知)에 밝은녀자라고하엿다 그와가티 매몰한녀자가 엽슬듯하엿다 그런이가 만일 상당한 교양이잇섯드면 착실한 일군이되엇스리라하엿다 그를 위하야 앗가운생각이낫다 동시에존경하고십헛다 ᄯᅩ 한편으로 그는잘 갓나 하는 다행히녁이는 마음도 업지안핫다 그러나 이와가티 훔도달아난 인경의 압길이란 말치아니하여도 압헤 환하게 나타나뵈엇다 그가 만일 그러한 결심을 그대로유지해간다는것은 요행이라하엿다 그의압헤는 피로(疲勞)、빈궁(貧窮)、유혹(誘惑)、실망(失望)、윤락(淪落)——인생의 모든암흑면인 구렁이 입을 벌리고 그를 기다리고잇섯다 이러한위험이 그압헤잇는것을 번연히 알면서도 그대로보고만 잇슬수업섯다

『찻다못찻드래도 차저나보아야하지안켓서요』

『차저는보지오만 엇더케될는지―』

창호는 힘업시 대답하엿다 그들은 서로 차즐방책을생각하는것가티 머리를 숙으리고 안젓섯다 창호가 무엇을생각한것처럼 머리를 번쩍들엇다

『혜경씨! 우리찻는것은 그만둡시다!』

『왜요?』

『암만 생각해보아도 찻는것이 ᄶᅵ마음에 불가한것가틉니다……』

『무엇이 불가할가요?……』

『먼저빌한것과가티 사랑이사람의 생명을걸고 자긔의운명을 개척해보라는데에 간섭할수는업스니까요……그대로 두고보지요 우리는 축복이나해주지요』

『창호씨는 모든것을 그러케만생각하고게십니까?』

『모든것이라면 넘우나 범위가 넓은말슴이지요만 인경씨의경우는더우그러하다고 생각해요』

『그러면 인경씨가 일시의울적한생각으로 한평생을 망처놋는대도 그대로두고 보아야만할가요?』

『불수만잇스면 보아들이겟지만 볼수가업는데야 엇더케함니ᄭ?』

『그러니ᄭ 보아줄수 잇도록 노력해보자는말슴이야요』

『옵바! 그러실것업시 오늘부터이라도 좀 차저볼도리를 하사지요』

계테서 자긔옵바와 혜경의 하는말을 듯고만잇든 인순은 인경을 차저보자는데에 찬성을하엿다

이때에 문밧게서 주인봅으는소리가 낫다 그들은 말을중지하고 귀를 기우렷다

『아마 인경씨때문에사람이온 모양이다』

하고 창호는 인순더러나가 보라고하엿다 두번재 들리는소리는 분명히 녀자의목소리엇다

新刊紹介

◇幼稚園行進曲─樂界에有名한 闘穎鉉氏의編輯한것이니定價는八十錢이요發行所市內仁寺洞中央幼稚園師範科、振替口座京城六九四六番

오드라 十四日 放送 쭈로그람

午前九、四〇 午後〇、〇五 定期放送
〇、一五 管絃樂
가、序曲『윌리암텔』拔萃
나、和曲長唄 松竹管絃團 北村季晴編『小鍛冶』
一、〇〇 講演 胃病에對하야 醫師池盛周
三、一〇、四〇 五、〇〇 定期放送
六、〇〇 兒童音樂『데이도─』數種『오케스트라』
六、三〇 國際經濟會議에對하야 倉橋藤次郎
一、映畵解說 中央館 五月信夫 昭日 曇日(夫婦) 伴奏 チユ─オ和洋樂
二、新派洲節 諸國俱語 立花花枝
三、浪花節 橋中佐 (下) 廣田天外
四、『乔合』
五、才談 藤又平리 韓昇月
六、男聲獨唱 (가)女子의心 (나)愛의墓 (다)네아보로 李艶仙
七、才談 入道風俗과冒語 金德成 張德淳
八、時報 翌日順序發表

天氣豫報 曇小雨後晴
◇溫度 十三日 最高 五八、四 最低 六七、三
◇氣壓 十二日
◇日出 前六時 〇一
◇日入 後七時 〇五

內服藥 發毛劑 겐가 ケンカ

九州帝國大學敎授 旭憲吉博士創製

禿頭、脫毛、薄毛等毛髮의疾患治療는『겐가』의服用을推奬합니다。
服用容易 副作用絶無 絶對有効

毛髮衛生相談所 (本舖內) (應祕密相談)
錠劑 粉末 二種
東京、大阪及全國知有名藥店販賣함
說明書無代贈呈
本舖 日明製藥所 4×4

可恐할 腦溢血과 動脈의硬化
◆腦溢血과中風을이르키는症
◆老衰와早老를招致하는症
◆性慾精力의衰弱한症
◆肩臂痛 耳聾症
◆血壓危險程度亢進症 眼力齒力衰弱한것
모다動脈硬化症으로
安心할수업는冬季
治療에도豫防에도
海歸來의常用이緊要

●老衰病인 ●動脈硬化症 ●이危險한 血壓亢進病
中風症 중긔腦充血
腦神經衰弱症
神經痛 류마지스
患者!悲觀無用
治療와豫防에
高等特殊海草精劑
海歸來를推奬

藥價는二百八十錠入二圓、六一〇錠入四圓、九百四十錠入六圓、千八百錠入十一圓、郵便爲替또는振替로注文送料十二錢、代金引替小包希望者는送料三十錢切手에는必히前納할事

日本總發賣元 東京市本鄕區菊坂町五十二 河合洋行 振替東京四六一八二番 電話小石川五一二二番

良藥에國境업슴 海歸來의海外發展
北米合衆國카리포니아洲 桑港 사크라멘토 로산젤스 스또구돈 오레곤洲 포─드란드 華盛頓 샤톨 다고마 米領布哇 英領加奈陀 벤쿠버─ 뉴─에스도민니스타─ 스테푸스톤 푸린쓰루퍼─트 東印度스마트라

京城府南大門五丁目四 河合洋行京城支店
京城府社稷洞二一七 竹內洋行藥品部 振替京城七九九 電話光化門一五八八
◇全國到處藥店에有함◇

002507

●情交의硏究珍書! ●性學大家澤田順次郞先生新著
圖解 男女生殖器詳解 及性交法의硏究 疾病自宅療法

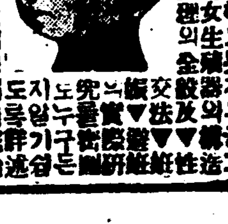

◇前篇의내용…지금까지남에게도 무러보지못하든男女生殖器의構造로부터、機能、生理의全般及▼性交法▼避姙法▼實際的硏究
한珍書이라 ▼生殖器病自宅治療法」을附하야▼神經衰弱▼精力減少▼交接不能▼淋病▼梅毒▼早漏▼子宮病等을남모르게 自宅에서 治療할수잇습니다 ‖허집쓰러기冊이안이라‖
希望者는新聞名을記入하야 葉書로請求하시면代金引換으로도密送함(代金引換料廿五錢 文送料七錢)
◆菊半三五〇頁 特價金壹圓廿錢
東京麻布富士見町六 振替東京四九八四 正文社

四月十四日(土曜)晝間부터 犧牲的大公開
유나이데드社不朽의大傑作 昨年度映畵投票에一千二百點을突破하여第一席一等當選名畫
黃金狂時代 全十卷 原名『골드렛슈』
原作、監督、主演、차푸링氏畢生의大努力篇最新版!
유나이데드社提供 文藝大名畫
콜서카의薔薇 全七卷
喜劇 金髮美人 一卷 후이드스미스 아담스 共演
特別豫告
朝鮮映畵 西部活劇 黑과白 全八卷
西部活劇 三惡人 全十二卷
活劇 四面六臂의男 七卷
昇天意氣 全七卷
京城府仁寺洞 朝鮮劇場 電光二〇五〇番

朝鮮映界創始以來의大問題를이르킨朝鮮映畵드대여公開
◆◆四月十四日特別公開◆ 朝鮮키네마第四回超特作品
原作脚色 監督 撮影 加藤恭平 李創用 金昌善 春史 主演 羅雲奎
申一仙 金實信 崔玉晶 金形容 朱三孫 李慶善 尹逢春 安鍾和 助演者
野鼠 全八卷
엇지하야이사진이검열을통과되엇슬가? 그러케단순한이유만으로그렛든것은아닙니다 하여간문데잇는이사진그내용으로부터모든것이당당히됴선영화중에는걸작인것은사실입니다

◆朝大封切映畵
怨從悲曲曲馬團의쇠리 全十卷
大雄篇 아메리카 全十一卷
悲劇 恐怖의一夜 十二卷
名作 鄕土詩 荒野 全十二卷
名作 스테라따라스 全十一卷
名作 로시다 全九卷
名篇 鋒雀 全九卷
寫劇 로이드氏 女性의마음 全七卷
悲劇 全八卷
시간은밤으로일곱시날은새로작하겠는이다사진피한가로지밧DW에그리퓌스氏의曲馬團사리十卷도공개합니다
團成社 電光九五九番

五億二千萬圓의 政府預金活用說

◇……金融經濟界의大改革 片岡藏相의新計劃

(東京電) 片岡藏相은產業振興及金融疏滑乃至政府收入의增加等을圖할目的으로써日銀에對한政府預金活用을計劃하고目下着着調査中이다卽政府의日銀에對한預金은恒常五億數千萬圓以上임에不拘하고다만年利二分으로日銀에預金할뿐으로何等運用에도供치안하며다만資金을死藏한狀態에잇슴으로今回此活用을하라함이라한다그리고四月九日現在右預金總額은

六億、八千九百萬圓으로此中今年度에使用할資金은僅히一億六千萬圓에不過하고他五億二千萬圓은昭和六年度外지에順次使用될金임으로此는確實한方面에貸出할지又는日銀以外의市中銀行에좀더高利로貸出할지其他詳細한點을調査中이라는바藏相의此計劃은經濟及金融界의一大改革이라고一般은其成行을注目한다더라

米資割當變更 個人事業에도

今年度產米增殖資金中土地改良資金은前年同樣으로東拓殖銀에二分하나前年度는組合組織에充當한剩餘金을年度末에미처分個人事業、割當한것을廢하고今年부터는年度初부터個人事業에對한割當額을大體로決定하기로되엿다는데個人事業은前年度와가티個人事業의計劃이年度末外지되지못하는事가업서진다는額은百五十萬圓假定될豫想이다前年은金額의三割五分으로殖銀東拓에서貸出하고殘額三割을金融組合에通하야낫스나今年은金融組合側當의率이多少減少될模樣이더라

最高新記錄突破한 朝鮮米日本移出高

朝鮮米殷盛의三月中斡旋高는前月初에至하야滿算米의比較的落着된模樣임에도不拘하고依然히買氣旺盛을示하엿스나中旬에至하야朝鮮米의入荷激增하야深川其他倉庫收容難을見하고買濫하는模樣을呈하는一方東京中小銀行의破綻이續出한外닭에人氣는沈滯하엿는데此間實需側의買進으로三月中의斡旋高는左記와如히玄白米四萬一千八百十九石大豆二千百六十石合計四萬三千九百七十九石에達하고更히前月의最高記錄인四萬一千四百七十七石을突破함에至하엿다그러나斡旋高는道別에對比하면慶南의七千三百石을最多로忠南全南各六千餘石平南京畿五千餘石等其他모다好成績을擧한것이다더욱昨年四月부터本年三月外지의一個年間의斡旋高累計는玄米二十三萬五千百九十石白米七千三百十石大豆一萬七千二百七十八石其他三百七十石合計二十六萬百四十八石으로本年度豫想二十萬石에比하야六萬餘石을超過한好成績을收得한바道別斡旋高는左와如하더라

京畿	五、二〇〇石	慶南	七、一〇〇石
忠南	六、四〇〇	黃海	二、〇〇〇
全南	六、三〇〇	平南	五、二〇〇
全北	三、五四〇	咸南	一、九一〇
慶北	一、三六六	計	四三、九七九

仁取繼續會期 廿四日로內定

京仁兩取合倂假契約承認에關한臨時株主總會는京取側은이미滿場一致로合倂하기로決하야廿四日繼續會를開하기로되엿스나仁取側은最初臨時總會가紛擾裡에何等決한바가업섯는데其後委任狀問題及假契約履行中止訴訟等贊成側에不利한事件이續出하고또相當히多數贊成株가反對側으로變質되는等의所聞도잇서繼續會의日程도容易히不定치못하고또反對側이優勢인것가트나所聞업으로事實은僅差(이差는넉넉지아니한가)인듯아즉合倂贊成派가優勢이것가틈에얼마아니하야會社側은萬難을排하고來廿四日繼續會를開하고合倂可否를決하기로內定하얏다고傳하더라

臺銀整理에關한 緊急會開催動機

兩相의意見不一致로

(東京電) 臺銀整理救濟에對하야는鈴木商店問題中國問題等으로因하야急速히方針決定의必要가잇서十二日緊急重臣協議를하얏다는바救濟根本方針에對하야當初로부터片岡藏相、濱口內相과의間에意見의相違가잇서片岡藏相의鈴木商店과臺銀關係를斷絕케할方針에關하야濱口氏와는매우隔隔이잇서十二日夜會合에서相當히議論이沸騰하야片岡氏는非常히亢奮하얏다는데或은重大한結果를釀出할지不知이라는豫想도잇는것갓다는데若槻首相은片岡、濱口兩相을各各別室에招致하야意見을聽取하고第二次協議에서는安達遞相의來訪을求하야結局本問題는十三日緊急臺銀調査會開會가된것이라는데今後臺銀整理問題를中心으로하야政府의態度가一致되는것은政治的으로도가장注目을要하는것이라더라

井上準之助氏의歸京을待하야緊急臺銀調査會를召集할方針인바政府의態度는

一、臺銀의絶對援助

二、臺銀이營業上支障이잇는境遇에는日銀으로써援助시킬것

三、此에는緊急勅令으로써政府保證의途를取할것

이것으로도政府의方針은及其具體化하얏더라

臺銀救濟 具體案

(東京電) 十二日夜首相官邸에서協議한바에依하면十三日臨

全朝鮮 고무業者大會

◇來廿二日京城에서

朝鮮고무工業은大正八年에大陸護謨工業株式會社의設立으로비롯하야至今은全朝鮮에四十餘工場이잇서一個年고무靴產額은實로七百萬圓以上에達할뿐아니라前途는더욱有望하다고무界의關係는朝鮮고무工業者와共存共榮을圖하기爲하야來二十二日에全朝鮮고무業者大會를京城商業會議所에서開催한다는데當日出席者는京城元山平壤釜山木浦群山會寧等에서約四五十名이잇슬模樣이며重要한議案은左와如하더라

(一)朝鮮고무工業會의設立 (二)고무靴商標物의認定 (三)新販路의開拓

新記錄인 滿粟輸入

最近朝鮮內의滿洲粟은米價와의價格差가大差를生한等의關係로沿線으로도의奧地에侵入하야昨今輸入量은日日增進의趨勢인데此의三月中安東經由搬入數量은十九萬八千八百七十石을算하야昨年同期에比하야三萬七千石의增加라는全혀지금外지업는新記錄을現出하얏다더욱其外滿發七千百四十石의輸入이잇스나此는主로燒酒材料에消費되는糯粟이라더라

日銀支店 設置候補地

日銀의朝鮮進出은突發事件이아니니만치次期議會를待하야實現되리라고看做되는바支店設置의場所는京城釜山은決定되엿스나北鮮、西鮮、湖南線方面에一箇所式의設置與否는不明하고日銀支店은多頭할스록地方金融界와는有利하나京城을中心으로도咸北地方을除外로一日이면現送이됨으로京城釜山以外는두더라도追後가될것갓더라

期米

仁川期米 止價比較表 十三日

	前後止	今後止	比較
當限	—	三四、八五	—
中限	—	三四、八五	—
先限	三四、八六	三四、九三	七高

前場 五圓突破

昨後場阪地三十八圓四十一錢止와共히三十四圓八十六錢에場을止한當市場은今朝에入하야阪地初付三十八圓四十四錢의小高를擁하고卅四圓八十九錢外지에揚을始한後阪地五十九錢外지續騰함을딸어突破五圓인〇五錢外지의高價를示하더니結局阪止四十八錢의反落을受하야九錢九

海銀에對한 風說은無根

近日海東銀行에對하야一種風說이流布되어世間에迷惑됨이多한바此는全然無根한一種風說에不過하며同行에서第二回拂込은이미重役會에서決定하엿스나即時拂込을敢行치못한것은財界不況의外닭이엇는데이제不況氣分도一掃된듯임으로即時拂込을通知할方針을決定하얏다는바同行은如何히이것으로因하야同行에서는今後方針을積極的으로變更하리라더라

金組產組 貸利引下 一厘로決定

金融組合聯合會의所屬金融組合及產業組合에對한貸付利子는從來九分五厘이든바來五月一日부터一厘引下하야九分四厘로改正實施할旨를決定하얏는데이제金融組合利下에對한利下餘地有無에關하야目下財務局에서考究中이라더라

鞍手銀行 又復突然休業

(福岡電) 鞍手郡直方町에本店을有한株式會社鞍手銀行은十一日來中止를當하엿는바十三日午前九時突然二週間의臨時休業을發表하얏슴으로同郡金融界는形勢가不穩하다同行은資本金二百萬圓積立金五十二萬圓預金貸出도六百五六十萬圓으로同郡各所及福岡市에도支店을가젓다더라

(一)朝鮮고무工業會의設立 (二)고무靴商標物의認定 (三)新販路의開拓할것

十三錢으로九十錢에停止하니萬餘의差는十五丁이며假仁의轉는三百五十八丁이더라

大在米의一考 反面의正租減退

目下仁川在米는十二萬六千八百四十餘石인大數量을示하나그러나正米의그實勢는一步一步로高價를演出하는奇現象을呈한다그原因이何에在한가를窺察하건대地方의出廻는極端으로稀薄하나精米業者의製造力이增進한結果共히在米는益益增大하고反面의相場에는何等의影響이無하고오히려堅實의步調를持하는바此의原因은또한何에在한가를一考하면日本에서의白米買注文이入한外닭이라한다果然日本地方의在米減退로보아當地在米의多量을樂觀할수업다고云云

米豆漫話

▲在米는大豊富이것마는돌。어日復日高價를示하니그原因은果然何에在한가?▲在米豊富의一方으로正租가그만큼減退하엿다그리고產地의賣出이또한稀薄하며兼하야日本의買注文이入하기外문에到底히低價를不許하는貌樣▲그런데期米는反히軟態에傾하야皮肉的相場을演出한다그러나此는一時的現象이아닐가한다▲散買米를實彈으로하야賣物이依然不動함으로容易히高價도許치못할뜻하나그러나本年은例年과如히暴落時勢가업슬뜻하다고云云

正米依然頑强

時期는漸次軟賀期에入함으로누구나春暖期의一落을預測하며從하야實가緊의賣物이依然不絕하나그러나正米의그自體는少毫도時季의行動을하지안코寸步라도上伸의步調를帶함엔이다然而日本谷地는在米의減退도產地의高唱을報하고受米의賣行이良好하야期正共히逐次高調를示하며當地市場은和庫案外豐富하야比較的仲價의感이업지아니하다그러나地方農家의賣出은極度로稀薄하고또日本의注文은着着入來한으로結局有減無加를預期할수잇스며딸아서阪地의高報도相候하야米의그實勢가殆히頑强함을보면本年春의低落은一考를要치안흘수업스며又는低落相場이잇다假定할시라도찰아리低價를待하야買進하기만不如하리라고云云

前場

	當限	中限	先限
一節	三三、〇〇	三三、九一	三四、八九
二節	—	三三、九九	三四、九九
三節	—	三四、〇〇	三五、〇二
四節	—	三四、〇九	三五、〇五
五節	三三、九九	三四、〇七	三四、九九
六節	三三、二一	三四、〇四	三四、九六
七節	三三、一三	三三、九九	三四、九六
八節	三三、九九	—	三四、九六
九節	—	三四、〇〇	三四、九三
十節	—	—	三四、九〇

後場底堅

	當限	中限	先限
一節	三三、九九	—	三四、九〇
二節	—	—	三四、九一
三節	—	—	三四、九三
四節	—	—	三四、九四
五節	—	—	三四、九一
六節	—	—	三四、九三
七節	—	三三、九三	三四、九一

各限俵合 前場

▲賣方 當限 [illegible]
▲買方 中限 [illegible]
▲賣方 先限 [illegible]

大阪期米

	寄	當	中	先
一節	[illegible]	[illegible]	[illegible]	[illegible]
二節	[illegible]	[illegible]	[illegible]	[illegible]

出來高 / 合計 / 累計 [illegible]

大阪氣配 三十八圓四十八錢

各地期米

東京 / 兵庫 / 下關 / 桑名 [illegible]

仁川正米市勢

同	玄米三等	三三、五〇
無檢查米	四等	三二、〇〇〇
一等精白米		三〇、〇〇〇
在來正租		三九、〇〇〇
改良正租		九八[illegible]

株式

京取市場 十三日

京取短期取引

株名	前寄	大引	後寄	大引
京取	二三九〇	二三〇〇	二三九〇	二三九〇
鐘新	八九〇	八九〇	八八〇	八八〇
大新	一四〇〇	一三九〇	一三九〇	一四〇〇
新東	[illegible]	[illegible]	[illegible]	[illegible]

前場後低

京取 一〇低 大新 一〇高

鐘新 一一〇高 新東 一〇高

商勢는買時期 今後反騰?

今朝前場은亦是値頃買氣가擡頭되며煎物及利喰等으로續硬하야當所大新은八十九圓丁으로寄後三十錢으로續戾하다가八圓五十錢으로反押되後六十錢大引이오鐘新은百十九圓丁을寄하야一氣로激戾하며二十二圓五十錢外지捧上되엿다가十九圓六十錢大引이오東新은百四十一圓으로二十錢高로寄付하야一圓二勝하얏더니다시阪電低에賣物이小現하야一圓丁으로反落한後다시三十九圓八十錢의低押이有하얏다가九十錢으로大引하고京取는二十三圓九十錢步로四圓丁이더니大引不成이더라

鐘新繼續昂騰 百廿二圓臺恢復

鐘新은今朝百二十二圓五十錢外지의棒上的續騰이엇는데米棉印棉의反騰氣配와三品騰勢推移이며또한買通反動으로因한反動高豫想으로因하야買物이出現함을딸아値頃買氣가勃興된外닭에市勢는騰新의推移하는바아즉그伸力이遲鈍함은中國問題惡化觀과財界不安定等이加担된外닭인데아즉은此處에서波瀾中强保하고動機를딸아活況으로推移할것이더라

戾反? 押下?

最近相場에對한人氣의推勢는樂觀悲觀兩方으로交綜하야速斷을不許하는바一方硬派는賣勢는反動高一貫이겟다고主張하야大新東新에對하야押目買擲의方針을取하며더욱新田側의態度가突變하야從來의賣主義이든것이買方으로變節하야京取를비롯하야買捨하는態度를取함에는一般이注視하는바이오또軟派의主張은비록現買의反動은잇다하나中國問題不穩과川兵說이며또한銀行破綻의續出等은人氣를萎縮케하야서買方針을躊躇케하는一方財界放救

은아즉도米銀鈴木問題로因하야安心할수업는惡材料를指摘하는데何如間東新과新은低價보다十圓以上의反騰高가잇고또한大新은六圓以上의反戾가잇섯슴으로此處에서一服하는狀態를取함가하는觀이잇는데今朝大新은八十九圓三十錢의高値가잇슨後反押되어八圓六十錢이엇고東新은百四十一圓二錢安으로値히恢復하얏스나引際에一氣로大崩되어百三十九圓八九十錢으로反落되엇더라

京取保勢 京取는樂觀으로保合

京取는樂觀氣分으로保勢를呈하야諸株와는別異한態度로不拘하고今朝는株式市中임도不拘하고前場市場에는二十三圓九十錢과四圓丁의兩步臺이엇는데合倂問題의運命을決定할仁取總會가目前으로近迫한此時에多少警戒氣分으로因함인것가튼데當分은保勢일듯이겟더라

前場諸株步調

▲京取 二三九〇—四〇〇—
▲鐘新 一二〇〇—一三〇—一二五〇—八〇—一〇〇—一二〇〇
▲大新 八九〇—八八〇—八五〇—八六〇—九〇—
▲新東 一四〇〇—一四〇〇—一三九〇—一三九八〇—

後場薄商

鐘新 一〇低 大新 二〇低

東新 二〇高

騰勢一服中 軟保氣乘薄

後場은前場先高後低의氣先比較的騰勢一服하며軟保로大新은八十八圓七十錢寄後五十錢步이더니四十錢步引同事로東新은百三十九圓九十錢大引되고鐘新은百十九圓七十錢寄後五十錢이더니亦同事大引이오京取는無商이엇더라

後場諸株步調

▲鐘新 一一九七—五〇—五〇—
▲大新 八八七—八五—八四—
▲新東 一三九九—九〇—

大阪短期株式

株名	前寄	大引	後寄	大引
大新	八八八	八八〇	八八八	八八〇
鐘新	一二〇〇	一二五〇	一二五〇	一一九五〇
久原	三三〇	三三〇	三三〇	三三〇
新東	一四〇九	一四〇〇	一四〇〇	一三九八〇

取組代引算定日步

株名	取組	代引	算定	日步
京取	三六五〇	一〇四〇	三三	二
鐘新	六八〇	三八〇	一三	三四
大新	二四〇	三六〇	八六	四四
新東	二八〇	二三〇	四四	二六

出來高

▲長期合計 累計 五六三
▲短期合計 累計 二四三 二八 一五〇〇〇

大阪短期步調

▲前場大新 八八〇—九〇—九〇—
▲前場鐘新 一三〇〇—一〇〇—一〇〇—
▲前場久原 三三二—三〇—
▲前場新東 一四〇九—一〇〇—
▲後場大新 八八〇—八五〇—
▲後場鐘新 一二〇〇—一二〇〇—
▲後場久原 三三〇—三三〇—
▲後場新東 一四〇〇—一三九〇—

大阪長期株式

株名	前寄	大引	後寄	大引
鐘紡	三三〇	三三〇	三三〇	三三九〇
東新	三二〇	三三〇	三二〇	三三〇
大株	一〇三〇	一〇二〇	一〇二〇	一〇三〇
東新	八八〇	八八〇	八八〇	八八〇
日糖	一四〇	一四〇	一四〇	—
久原	三三〇	三三〇	—	—
阪新	一〇二〇	—	—	—
東電	—	—	—	—
阪新	二二〇	—	—	—

朝鮮銀行券

發行高	九六、〇〇〇	二六四	三
正貨準備高	[illegible]	[illegible]	二二

純良無鉛

クラブ白粉錠 구라부

美를助하고 美를養함

高尚美麗한구라부白粉

携帶에 便利 美麗 容器入

얼골이거칠지안코 곱엽버지는비누

カテイ石鹸 가테이비누

消化劑 口香料

仁丹 ポケット必携 四博士責任製

懷中藥仁丹

내가요사이의

精神의爽快

頭腦의明晣

肉体의强剛

이것이모다 仁丹의賜

博士의推奬하는藥効的齒磨

仁丹のハミガキ

희고빗나는조흔이가됨

舶來品을凌할國產優秀品

仁丹の体溫計

一本의用意 一生의幸福

金言

恒常도는車輪은녹이나지안이함(希臘金言)